



Las 10 mejores escuelas públicas para el bien público.
-Washington Monthly

TIPOS DE ayuda financiera

La Solicitud Gratuita de Ayuda Federal para Estudiantes (FAFSA, por sus siglas en inglés) se puede presentar a partir del 1 de octubre - disponible en: www.fafsa.gov. Asegúrate de completarla antes de la fecha límite para presentación de la solicitud con prioridad del 2 de marzo. Con base en tu FAFSA y otra información que presentes, la Oficina de Ayuda Financiera y Becas determinará tu elegibilidad para una variedad de opciones de financiación, incluidas becas, subvenciones, programas de estudio y trabajo y préstamos. **Los estudiantes indocumentados con estatus AB 540 califican para muchas formas de ayuda financiera, incluida la exención de la matrícula para no residentes y pueden solicitar ayuda a través de la solicitud CA Dream Act.** Los estudiantes internacionales no son elegibles para recibir ayuda financiera universitaria, estatal o federal. Instamos a los estudiantes internacionales a investigar oportunidades de becas de organizaciones privadas tanto en los EE. UU. como en su país de origen.

El Centro de Recursos para Becas de UCLA está disponible para ayudarte a identificar las becas para las que calificas. Otros recursos, incluidos organizaciones de servicio comunitario en tu ciudad natal, grupos religiosos y el centro de orientación profesional/universitaria de tu universidad son opciones para explorar. Para obtener información sobre cómo buscar becas de la UCLA y otras becas externas, consulta nuestro sitio web del Centro de Recursos para Becas en: www.scholarshipcenter.ucla.edu.

También están disponibles para los residentes de California el Plan de oportunidades Azul y Oro de UC y el Programa de Becas para la Clase Media (MCSP, por sus siglas en inglés). Ambos califican como subvenciones, que son recompensas que el destinatario no tiene que devolver. Se otorgan principalmente según la necesidad y requieren la presentación de la Solicitud Gratuita de Ayuda Federal para Estudiantes (FAFSA, por sus siglas en inglés) o la Solicitud de la Ley Dream de California, antes del 2 de marzo.

A partir del otoño de 2022, el Plan de Oportunidades para Nativos Americanos de la UC garantiza que los servicios de Matrícula y Estudiantes de todo el sistema estén completamente cubiertos para los estudiantes de California que están inscritos en tribus nativas americanas, indias americanas y nativas de Alaska reconocidas por el gobierno federal. No hay una solicitud por separado y, si califica, las UC se comunicarán contigo directamente con más instrucciones.

Para obtener más información, visita: <https://admission.universityofcalifornia.edu/tuition-financial-aid>.

COSTOS ESTIMADOS PARA EL AÑO ACADÉMICO 2023-2024

(todas las tarifas están sujetas a cambios*)

| Vivir en una Residencia Estudiantil* | | Vivir fuera del campus | |
|---|-----------------|---|-----------------|
| Aranceles Universitarios | \$14,478 | Aranceles Universitarios | \$14,478 |
| Alimentación y Vivienda | \$17,148 | Alimentación y Vivienda | \$17,436 |
| Libros, materiales para cursos, suministros y equipos | \$1,574 | Libros, materiales para cursos, suministros y equipos | \$1,574 |
| Transporte | \$704 | Transporte | \$1,196 |
| Gastos Personales | \$1,655 | Gastos Personales | \$1,921 |
| Seguro de Salud* | \$2,958 | Seguro de Salud* | \$2,958 |
| Total: Residentes de CA | \$38,517 | Total: Residentes de CA | \$39,563 |
| Matrícula complementaria para No Residentes | \$32,574 | Matrícula complementaria para No Residentes | \$32,574 |
| Total: No residentes | \$71,091 | Total: No residentes | \$72,137 |

* Para información actual: <https://admission.ucla.edu/tuition-aid/tuition-fees>
* El requisito y las tarifas del seguro médico de UC SHIP se pueden eximir si el estudiante ya tiene una cobertura de seguro adecuada.

FECHAS Y PLAZOS IMPORTANTES

1 DE AGOSTO

Apertura del período de solicitudes para el otoño de 2024

DECIEMBRE

Se abre el período de presentación de Solicitud Gratuita de Ayuda Federal para Estudiantes (FAFSA) y solicitudes de la Ley Dream de California

1 DE OCTUBRE AL 30 DE NOVIEMBRE

Período de presentación de solicitudes

31 DE ENERO

Fecha límite para enviar tu Actualización Académica de Transferencia (TAU)

2 DE MARZO

Fecha límite para que los postulantes presenten su solicitud FAFSA o de la Ley Dream

FINES DE ABRIL

Notificación de admisión (postulantes de transferencia)

1 DE JUNIO

Fecha límite para presentar tu depósito de inscripción y solicitudes de alojamiento en el campus

1 DE JULIO

Fecha límite para las transcripciones oficiales

INFORMACIÓN DE CONTACTO Y RECURSOS

Admisión de Estudiantes Universitarios
1147 Murphy Hall
Los Angeles, CA 90095-1436
ugadm@admission.ucla.edu
www.admission.ucla.edu



Como institución con concesión de terrenos fiscales, la UCLA reconoce a los pueblos Gabrielino/Tongva como los cuidadores tradicionales de Tovaangar (cuenca de Los Ángeles, Islas del Canal Sur).

UCLA Undergraduate Admission

@uclaadmission

@uclaadmission

Impreso en junio de 2023



ENCUENTRA TU ESENCIA EN UCLA

Recursos de transferencia

¿CÓMO SE LOGRAN LAS TRANSFERENCIAS AQUÍ? SABIENDO QUE UCLA ES POSIBLE.

Prepararse para la transferencia se trata de prepararse para tener éxito en UCLA. Se trata de tomar las decisiones correctas para ti, en función de tu especialización y tu enfoque profesional. **Te queremos aquí.** Una vez que estés listo para hacer la transición a UCLA, **estamos aquí para ayudarte.** ¿Por qué? Sabemos que los estudiantes transferidos se suman a la estructura de nuestra comunidad y llegan a UCLA con una diversidad de intereses y antecedentes y la pasión intelectual para graduarse y tener éxito.

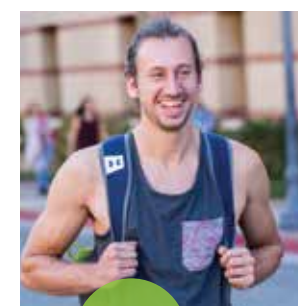

#1

UCLA se clasificó como a la universidad número 1 para estudiantes transferidos* (2018 money.com)



1/3

1/3 de los estudiantes del último año que ingresaron como estudiantes transferidos

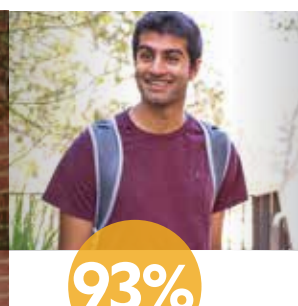

93%

de las transferencias admitidas que provienen de un colegio universitario de California



91%

de las transferencias se gradúan en poco más de dos años en UCLA



76%

de los estudiantes transferidos que ingresan reciben ayuda financiera

ADMISIÓN Y SELECCIÓN

UCLA tiene una larga tradición de excelencia académica y de investigación, por lo que no sorprende que los académicos sean una parte importante de nuestros criterios de admisión y selección de transferencia. Te alentamos a que te reúnas con tu asesor para asesoría individual y para revisar nuestra **Guía de Admisión de Transferencias** (www.admission.ucla.edu/tag) para conocer los requisitos específicos. Como mínimo debes cumplir los siguientes cuatro requisitos:

- 1 Completar 60 unidades semestrales o 90 trimestres de crédito universitario transferible por la UC (nivel junior).
- 2 Completar el patrón del curso UC7 (2 composición en inglés, 1 matemáticas, 4 asignaciones opcionales). Se alienta a los estudiantes a tomar los cursos de inglés y matemáticas requeridos lo antes posible. Un curso transferible de matemáticas que tenga un requisito previo de álgebra intermedia o superior
- 3 Completa una cantidad significativa de preparación principal de división inferior para tu especialidad prevista.
- 4 Mantener un GPA de al menos 3.2 en todos los cursos transferibles. Ten en cuenta que los postulantes para especializaciones altamente selectivas presentan un GPA fuerte para ser competitivos para la admisión.

Para los Estudiantes de Colegios Universitarios de California, ASSIST (www.assist.org) proporciona información detallada sobre los cursos transferibles, los principales requisitos de preparación y la articulación de cursos.

OTROS FACTORES

Además de la preparación académica requerida, UCLA también evalúa todos los logros no académicos y fuera del aula, incluidos, entre otros:

- empleo
- responsabilidades familiares
- servicio militar
- distinciones y reconocimientos
- actividades extracurriculares
- trabajo voluntario
- experiencias del estudiante

Para obtener más información sobre nuestro proceso de selección, revisa la **Guía de Admisión de Transferencias** www.admission.ucla.edu/tag



Casi uno de cada tres estudiantes de UC comienza en un colegio universitario antes de graduarse de un campus de U

RECURSOS DE TRANSFERENCIA

RECURSOS ACADÉMICOS

Centro para Educación Accesible
www.cae.ucla.edu

Centro para Asociaciones de Colegios Universitarios de California (CCCP)
www.cccp.ucla.edu

Programa de Agrupación
www.uei.ucla.edu/clustersupper.htm

Programa de Honores
www.honors.ucla.edu

Conoce tu Representante
www.admission.ucla.edu/myrep

Programa de Alianza para Transferencias
www.tap.ucla.edu

Tabla de Créditos de UCLAAP
www.admission.ucla.edu/Prospect/APCredit.htm

Planificador de Admisión de Transferencias de UC
<https://uctap.universityofcalifornia.edu/students>

Investigación de Pregrado
www.admission.ucla.edu/explore/research

VIVIENDA Y APOYO FAMILIAR

Cuidado Temprano y Educación
www.ece.ucla.edu

Alojamiento Familiar
<https://portal.housing.ucla.edu/student-housing/students-with-families>

Alojamiento para Estudiantes Transferidos
<https://portal.housing.ucla.edu/student-housing/transfer-students>

ENCONTRAR COMUNIDAD

Centro de Recursos de Black Bruin
www.blackbruinresourcecenter.ucla.edu

First to Go
www.firsttogo.ucla.edu

Centro de Recursos del Campus para la Comunidad LGBTQ
www.lgbtq.ucla.edu

Programa de Mentores y de Ayuda para Estudiantes Transferidos (STOMP)
www.admission.ucla.edu/stomp

Centro de Estudiantes Transferidos
www.transfers.ucla.edu

Centro de Recursos para Veteranos
www.veterans.ucla.edu

Oficina de Programas Comunitarios de UCLA (CPO)
www.cpo.ucla.edu

RECURSOS INTERNACIONALES

Centro Dashew para Estudiantes y Académicos Internacionales
www.internationalcenter.ucla.edu



RECURSOS DEL CAMPUS

CENTRO DE RECURSOS DE BRUIN

Se te proporcionarán muchos recursos para ayudarte con la transición a tu nuevo entorno académico y personal. Has llegado a UCLA, pero es posible que necesites consejos para recorrer un nuevo campus lleno de opciones y oportunidades. El **Centro de Recursos de Bruin** está aquí para ayudarte a que tengas un muy buen comienzo **conectándote** con el sistema universitario y ofreciéndote el **apoyo** y las herramientas que necesitas para **lograr** tus objetivos deseados en UCLA y más allá. Visita: www.brc.ucla.edu. El BRC brinda apoyo a través de lo siguiente:

Bruin Guardian Scholars

Este programa fue creado por la UCLA y los defensores de los estudiantes para ayudar a abordar las necesidades insatisfechas de los jóvenes en acogida actuales y anteriores en UCLA. El enfoque del programa Guardian Scholars es construir una comunidad acogedora y promover el bienestar y los logros académicos de los estudiantes de crianza.

Bruin Guardian Scholars Academy

La misión de la Bruin Guardian Scholars Academy (BGSA, por sus siglas en inglés) es proporcionar a los jóvenes en cuidado de acogida el apoyo educativo y psicosocial necesario para ayudarlos a graduarse de la escuela secundaria e inscribirse en la educación postsecundaria.

Iniciativa Bruin McKinney Vento

Apoya a los estudiantes que han sido categorizados como personas sin hogar por la Ley McKinney-Vento. Nuestro objetivo es fomentar el éxito académico entre los estudiantes de McKinney-Vento brindando apoyo comunitario, manejo de casos y apoyo con necesidades básicas.

Programa Bruin Underground Scholars

En 2019, se desarrolló el programa Bruin Underground Scholars para apoyar las experiencias académicas de los estudiantes que se identifican como exencontrados y/o afectados por el sistema.

Programa de Recuperación Colegiado

Este programa se estableció en 2016 para brindar apoyo a los estudiantes de UCLA en su camino hacia la recuperación del uso de sustancias u otros comportamientos adictivos. El programa de recuperación colegiado se dedica a proporcionar apoyo académico, de bienestar y emocional a los estudiantes que se están recuperando o que están considerando recuperarse.

Programa de Estudiantes con Dependientes

Este programa brinda atención personalizada y personalizada a los estudiantes de UCLA que son padres, tutores y cuidadores a nivel de pregrado, posgrado y profesional. Como parte de Asuntos Estudiantiles, nuestro programa se compromete a ayudar a los estudiantes a tener éxito, tanto como padres como estudiantes.

Programa de Estudiantes Indocumentados

Este programa ofrece cuidado y apoyo personalizado a estudiantes indocumentados de pregrado y grado. Ofrecemos un espacio acogedor y seguro para ayudar a los estudiantes a hacerse camino en UCLA. El BRC ofrece tutoría e incentivo, orientación sobre estrategias educativas y oportunidades financieras, y herramientas para lograr el éxito académico y personal.

#7

UCLA está clasificada en el puesto n.º 7 de la clasificación de Mejores Universidades para Veteranos entre las Universidades Nacionales por el Reporte Mundial y de Noticias de los EE. UU.

Centro de Recursos de Black Bruin

La misión de UCLA BBRC es animar, apoyar e inspirar a la comunidad de la diáspora negra y africana de UCLA. Con el objetivo de cultivar la comunidad, la familia y el poder, UCLA BBRC sirve como un espacio donde la comunidad puede llamar hogar.

Centro de Estudiantes Transferidos

La misión del Centro de Estudiantes Transferidos es proporcionar recursos y programas de transferencia de estudiantes que los conecten con la universidad y los apoyen en el logro de sus metas personales, académicas y profesionales.

Centro de Recursos para Veteranos

El Centro de recursos para veteranos brinda apoyo atento y personalizado a los estudiantes veteranos de pregrado y posgrado de UCLA. Ayudamos a nuestros veteranos a navegar por UCLA y brindamos un espacio acogedor, tutoría de estudiantes veteranos, orientación sobre beneficios educativos y herramientas para

OTOÑO 2023
PERFIL DE ADMISIÓN PARA
LA TRANSFERENCIA*

23,962
Solicitudes

3.83

G.P.A. promedio, no ponderado

24%

Tasa de aceptación

*Otoño 2023: cifras de admisión de mediados de verano. El promedio de G.P.A. varía significativamente según la especialización. Para obtener una lista completa de las especializaciones con información detallada, visita la página web de Perfil de Estudiante Transferido Admitido en: <https://admission.ucla.edu/apply/transfer>